



Slušovické noviny

2006
10

Z P R A V O D A J O B Č A N Ů M Ě S T A S L U Š O V I C E



Investice do bydlení se vyplácí

Ve druhém pololetí letošního roku předalo město Slušovice novým nájemníkům kompletně zrekonstruovaný bytový dům č.p. 23 na náměstí Svobody. Náročnou rekonstrukcí zchátralého objektu vzrostl počet bytů z původních 2 b.j. na celkem 8 b.j. Jedná se o tzv. sociální malometrážní byty s regulovaným nájmem. Rozhodnutím rady města byly všechny nově postavené byty v domě č.p. 23 pronajaty mladým rodinám s dětmi.

Investiční náklady na rekonstrukci bytového domu včetně v loňském roce ukončené přestavby části Mateřské školy Sluníčko dosáhly výše téměř 9,4 mil. Kč. Státní fond rozvoje bydlení poskytl dotaci ve výši 2,75 mil. Kč a Ministerstvo financí ČR přidělilo dotaci na opravu mateřské školy ve výši 1,2 mil. Kč.

Přejeme všem novým i stávajícím nájemníkům, aby se jim v novém prostředí dobře a spokojeně bydlelo.

Vážení spoluobčané,

blíží se konec volebního období 2002-2006. Dovolte mi, abych prostřednictvím Slušovických novin poděkoval všem stávajícím členům zastupitelstva města Slušovice za jejich velmi dobrou spolupráci při řešení vytyčených úkolů v uplynulých čtyřech letech.

Velký dík patří zejména členům městské rady za jejich ochotu obětovat ze svého volného času každoročně desítky hodin ve prospěch řízení města.

Dále bych chtěl poděkovat členům jednotlivých komisí a svým spolupracovníkům z řad zaměstnanců městského úřadu.

Mám-li velmi stručně zhodnotit, co bylo prioritou slušovické radnice v tomto volebním období, musím říci, že to byly zcela jednoznačně investice do zlepšení bydlení v našem městě a investice do základní školy. Na náklady města bylo zrekonstruováno celkem 14 stávajících městských bytů a po ukončení výstavby domu s 20-ti b.j. v ul. Dostihové na podzim příštího roku vzroste počet městských bytů v porovnání s rokem 2002 o 32 bytových jednotek.

Myslím si, že tento trend směřuje k tomu, aby Slušovice v blízké budoucnosti překročily pro nás doposud nepřekonatelnou třítisícovou hranici v počtu obyvatel.

Ještě jednou bych chtěl všem, kteří se jakýmkoliv způsobem podíleli na vedení radnice ve stávajícím volebním období, upřímně poděkovat a současně bych slušovickým občanům chtěl do nového volebního období popřát vše nejlepší.

Ing. František Pavelka,
starosta města

**VOLBY do Zastupitelstva města Slušovice
se konají ve dnech 20.-21. 10. 2006**

Bližší informace najdete uvnitř čísla.

- Rada města vzala na vědomí informaci starosty o připravovaném technickém dnu na téma Recyklace asfaltových vozovek zastudena na místě, které se bude konat 5. září 2006 v Městském kulturním středisku ve Slušovicích. Praktická ukázka nové technologie bude předvedena na silnici III/4916 v délce cca 1 km.
- RM schválila návrh účtovat investiční náklady ve výši 2 900 Kč na žáka okolním obcím, jejichž děti navštěvují ZŠ Slušovice. (Skutečně vypočtené náklady činí 4 344 Kč na žáka.)
- RM schválila výrobu 2 500 ks pohlednic od fotografa Vladimíra Kubíka.
- RM schválila příspěvek na zakoupení dresů pro žákovské družstvo fotbalistů ve výši 10 000 Kč s podmínkou, že na dresech bude znak města a název Město Slušovice.
- RM vzala na vědomí informaci starosty o ukončení malířských a natěračských prací firmy Kobylík – Špendlík na fotbalovém stadionu ve Slušovicích.

- Dále rada projednala grafický návrh znaku města a názvu „Městský stadion“, které budou umístěny na čelní a podélné stěně objektu hlavní tribuny stadionu.
- RM vzala na vědomí informaci starosty města o různých možnostech likvidace tzv. špinavého biologického odpadu v zařízení firmy AGRO-EKO, spol. s r. o., v Albrechticích, jehož výstupem je kompost nebo biopalivo. Uvedená technologie je navržena v rámci připravovaného projektu Intenzifikace ČOV Slušovice. RM ukládá starostovi objednat projekt pro územní rozhodnutí na intenzifikaci ČOV.
- RM projednala 1. variantu dispozičního řešení a umístění domu s upravitelnými byty na pozemku p.č. 423/1 v k.ú. Slušovice na ul. Školní.
- RM nedoporučí zastupitelstvu schválit nabídku firmy A&CE na odkoupení akcií České spořitelny, a.s., za kupní cenu 400 Kč za jednu akcii.

- RM projednala žádost pana Josefa Nesrsty na odkoupení části pozemku p.č. 1481/24 před jeho rodinným domem č.p. 517 na ul. Hřbitovní. RM doporučí zastupitelstvu města, aby část pozemku p.č. 1481/24 přiléhajícího ke komunikaci ul. Hřbitovní, byla prodána pouze v případě, že se všichni majitelé rodinných domků v uvedené lokalitě dohodnou odkoupit pozemky před svými domy. Pokud nedojde k dohodě, zůstane pozemek ve vlastnictví města a může být bezplatně pronajímán s podmínkou jeho bezplatné údržby.
- RM schválila podání žádosti na dopravní inspektorát o zvýšení rychlosti z původních 50 km/hod na 70 km/hod. na komunikaci č. II/491 v úseku od fotbalového stadionu k výjezdu ze Slušovic.
- RM schválila vybudování parkoviště a chodníku u Základní školy Slušovice. Zakázku provede firma RM GAS s.r.o. Hvozdná.

Oznámení

o době a místě konání voleb do zastupitelstev obcí

Starosta města Slušovice podle § 15 zákona č. 491/2001 Sb., o volbách do zastupitelstev obcí a o změně a doplnění některých dalších zákonů, ve znění pozdějších předpisů

o z n a m u j e

1. Volby do Zastupitelstva města Slušovice se uskuteční dne 20. října 2006 od 14,00 do 22,00 hodin a dne 21. října 2006 od 8,00 do 14,00 hodin.
2. Místem konání voleb
 - **v okrsku č. 1** je volební místnost v budově mateřské školy vedle budovy městského úřadu, pro voliče bydlící: náměstí Svobody, ul. Osvooboditelů, U Vrby, Krátká, Příkrá, npor. Romanova, Círón, Školní, Valašská, Slunečná, Sadová, Hřbitovní, U Vodojemu, Na Stráni, Na Výpusti (vč. č. 209), Paseky č. 242, **tj. pro všechny voliče bydlící východně od řeky Dřevnice.**
 - **v okrsku č. 2** je volební místnost v budově Mateřské školy na Rovnici, pro voliče bydlící: č.p. 83, ul. Dlouhá (vč. č. 23, 119, 144, 238, 258), Padělky, Na Vyhlídce, Vítězství, Zahradní, Pod Sadem, Rovná, Nová, Na Hrázi, Družstevní, Dostihová, **tj. pro všechny voliče bydlící západně od řeky Dřevnice.**
3. Voliči bude umožněno hlasování poté, kdy prokáže svoji totožnost a státní občanství České republiky (občanským průkazem nebo cestovním pasem České republiky s potvrzením o trvalém pobytu). Neprokáže-li uvedené skutečnosti stanovenými doklady, nebude mu hlasování umožněno.
4. Každému voliči budou doručeny nejpozději tři dny přede dnem voleb hlasovací lístky. Náhradní hlasovací lístky budou k dispozici i ve volební místnosti.
5. K zajištění pořádku a důstojného průběhu hlasování v místnosti je každý povinen uposlechnout pokynů předsedy okrskové komise.
6. Každý volič se musí před hlasováním odebrat do prostoru určeného pro úpravu hlasovacích lístků, jinak mu okrsková komise hlasování neumožní.

Dodání hlasovacích lístků voličům

Termín dodání hlasovacích lístků voličům je nejpozději tři dny před konáním voleb, t.j. do 17. října. Pokud se stane, že volební lístky vám nebudou z nějakého důvodu dodány v potřebném množství, je možné tyto získat na matrice městského úřadu nebo přímo ve volební místnosti.

Ještě upozorňujeme, že při hlasování je třeba předložit platný občanský průkaz nebo platný cestovní pas. V případě, že se občan z vážných důvodů (zdravotních) nemůže osobně zúčastnit voleb, může prostřednictvím jiné osoby požádat, aby ho volební komise navštívila s přenosnou volební urnou v domácím prostředí.

POPLATKY ZA INZERCII ve Slušovických novinách

formát A4 -	2 000 Kč
formát A5 -	1 000 Kč
formát A6 -	500 Kč
formát A7 -	250 Kč
menší formát	100 Kč

Blahopřání, poděkování a vzpomínka za zesnulé jsou bez poplatku.

Pokud máte zájem o zveřejnění inzerátu, můžete tak učinit osobně v sekretariátu starosty nebo písemně mailem na adresu: mestoslusovice@volny.cz.



Mezi paragrafy



SMLOUVA

Ani si neuvědomujeme, když jsme nakoupili, že jsme právě uzavřeli kupní smlouvu a to v tzv. konkludentní formě, kdy jsme si koupené zboží dali do nákupního vozíku a tím se stali jeho vlastníky se všemi právy, ale i povinnostmi.

Některé smlouvy (smluvní typy) mohou být uzavřeny pouze v písemné formě, například pokud prodáváme nebo kupujeme nemovitost, a to pod sankcí neplatnosti. Jinými slovy, pokud bychom chtěli prodat zahrádku tím způsobem, že si zkrátka plácne, pak tato forma smlouvy je v rozporu se zákonem a smlouva jako taková by byla neplatná. A to nemluví o tom, že vlastnické právo k nemovitostem přechází z jednoho vlastníka na jiného až vkladem do katastru nemovitostí.

Některé smlouvy se uzavírají pouze ve formě ústní, například ono „ano“, které si snoubenci ať již na obecním úřadě nebo před Bohem řeknou, aby tak stvrdili svou vůli žít spolu. I manželství tak vzniká na základě smlouvy, a jak dřívější právo říkalo, šlo o smlouvu o stůl a lože.

Náš dnešní příběh je také o smlouvě a začalo to docela nenápadně. Pan K se rozhodl podnikat, a protože rozuměl vínu, ve svém rodinném domku si otevřel malou, ale útulnou a milou vinárničku a sklep zrenovoval do téměř dokonalé repliky vinného sklípku. Hosté byli s kvalitou vína, obsluhy i cenami spokojeni a jeho podnik si brzy získal jméno i klientelu.

Jednoho dne pan K našel v poštovní schránce mezi hromadou letáků s nabídkami jeden, který ho zaujal. Obchodní společnost Víno 1934, s.r.o., nabízela různé značky vína, včetně uvedené ceny za 1 litr, a to s tím, že dole bylo uvedeno, aby zájemce označil případný druh vína, o který má zájem, a dole do rámečku označeného jako objednávka připsal svou adresu a telefonický kontakt. Pana K skutečně zaujal archivní růžový Tramín, ročník 2002, a i když věděl, že víno se vždy musí ochutnat než se koupí, cena byla tak zajímavá, že se rozhodl pro výjimku. Vzal pero, označil druh vína v nabídce, do předtištěné tabulky označené jako objednávka napsal svou adresu, číslo na mobil a připsal zde, že má zájem o 200 litrů uvedeného vína za danou cenu. Leták dal do obálky, na uvedenou adresu jej odeslal pro jistotu doporučeně a měl dobrý pocit z dobře uzavřené smlouvy. Dokonce uvedený druh vína již dal do nabídky vín a očekával, že znalci toto výjimečné a kvalitní víno za dobrou cenu také ocení.

Čas utíkal a nic se nedělo. Pan K čekal a čekal a stále nic. Neustále hostům opakoval, že onen růžový Tramín zatím není, ale jistě bude. Utekl měsíc a nic. Pan K si připadal jako idiot...

§§§

A teď se dostáváme k naší smlouvě. Má právo se pan K na danou společnost zlobit za nezasláné zboží? Má právo se svého subjektivního práva domáhat? Jistě ano, pokud by uzavřel smlouvu, která by nebyla splněna. PACTA SUNT SERVANDA-smlouvy musí být plněny, říkali již staří římscí právníci. Byla ale v našem případě smlouva uzavřena?

Smlouvu tvoří dva jednostranné adresné právní úkony – návrh a akceptace (přijetí) a smlouva je uzavřena podle ustanovení §43 zákona č. 40/1964 Sb. občanského zákoníku v okamžiku, kdy akceptovaný návrh dojde navrhovateli. V právu neplatí to běžně uznávané: Kdo mlčí, souhlasí,“ ale pravý opak „Kdo mlčí, nesouhlasí“!

Dále, jak jsem uvedl, návrh i přijetí jsou právní úkony a jako takové musí splňovat náležitosti dané ustanoveními § 34 a následující cit. zákona č. 40/1964 Sb. Jednou z těchto obligatorních náležitostí je dle ustanovení § 37 cit. zákona 40/1964 Sb. náležitost určitosti.

To znamená, že právní úkon, v našem případě návrh na uzavření smlouvy, musí obsahovat všechny důležité informace nezbytné pro rozhodnutí, zda smlouva bude či nebude uzavřena. A jaké to pro pana K jako kupujícího jsou informace? Nejen značka a cena vína, ale také množství a termín plnění (dodání zboží). Všechny tyto informace jsou podstatné a v souhrnu tvoří právě onu určitost.

Letáček, který pan K obdržel, nebyl návrhem na uzavření smlouvy, ale měl pouze informativní a reklamní charakter. Až doplněním množství (pomínu-li, že zde nevedl termín dodání) se stal návrhem, na který však druhá strana nereagovala – mlčela, tj. nesouhlasila s ním. Žádná smlouva tak uzavřena nebyla, a pan K se tak zlobil zbytečně.

S přáním, ať Vám nejen všechny smlouvy vycházejí a ať jsou plněny.

JUDr. Libor ŠNĚDAR, Ph.D.
Odborný asistent FAME UTB ZLÍN
SNEDAR@FAME.UTB.CZ

Respitní péče v DPS ve Vizovicích

S radostí můžeme oznámit, že se nám podařilo dokončit rekonstrukci prostor v DPS Vizovice. Dne 30. června byl oficiálně a slavnostně zahájen provoz. Součástí slavnostního zahájení byla i prohlídka prostor nově vzniklého zařízení. Oficiálními hosty byli také představitelé města a spádových obcí. Samotný akt otevření provedl radní Zlínského kraje pan PhDr. Zdeněk Szpak, který je odpovědný za problematiku sociální péče v kraji, společně s místostarostkou Vizovic paní Mgr. A. Hanákovou.

Vytvořili jsme jednotku respitní (úlevové) péče pro naše potřebné spoluobčany a jejich pečovatele. Také bychom chtěli dát prostor těm, kteří trpí Alzheimerovým onemocněním. Zařízení tohoto typu ve Zlínském kraji citelně chybí. Tento deficit bychom chtěli nahradit poskytováním našich služeb.

Pomoc je poskytována s cílem lidsky pečovat podle všech vědeckých poznatků na profesionální úrovni při respektování všech práv klientů. Toto je zajištěno vzděláváním našich pracovníků v této problematice. Do budoucna bychom se chtěli ucházet o akreditaci ČASL (České Alzheimerovské společnosti), která je garantem kvality péče.

Bez podpory ze stran našich partnerů, ať už finanční či jiné, bychom tento projekt nebyli schopni realizovat. Velice si této přízně vážíme. Všem našim partnerům a spolupracujícím obvodním lékařům děkujeme za důvěru a spolupráci.

Věříme, že našimi službami poskytneme péči na vysoké úrovni spoluobčanům, kteří ji potřebují.

Veškeré dotazy rádi zodpovíme na telefonních číslech 577 453 396, mobil: 737 024 823.

Dotek, o.p.s.

Správu haly převzalo město

Novým správcem sportovní haly a veškerých sportovišť města Slušovice se stal od 1. září 2006 zaměstnanec komunálních služeb městského úřadu pan Pavel Chrastina.

Se svými požadavky a objednávkami haly, tenisových kurtů a minigolfového hřiště se můžete obracet přímo na něho.

Kontakt: mob. 731 761 695

Skautské středisko ve Slušovicích pořádá každým rokem nábor, na který může přijít kdokoli z Vás. Tento nábor Vás blíže seznámí s činností organizace Skaut a pokud budete chtít, můžete se pak ke skautům i přidat (děti do 15 let). A nejinak tomu bylo i letos.

14. září se na hřišti na Padělkách už kolem 15. hodiny začaly pomalu scházet děti. V 16 hodin, kdy byl nábor oficiálně zahájen, se jejich počet pohyboval kolem čtyřicítky. Na infostánku dostaly děti kartičky, na které pak po splnění jednotlivých disciplín dostaly razítko a podpis. Také samozřejmě nechyběla sladká odměna.

Děti musely například projít bludištěm s několika slepými uličkami, zatlouct 2 hřebíky do dřevěného kvádrů a projít sítí, aniž by se jí dotkly. Střelba z luku do středu plátna také nebyla zrovna lehká a co teprve sumo! Výroba „blbounů“ z nafukovacích balonků děti nadchla tak, že na starší skauty už výrobní materiál ani nezbyl. Poté následoval náročný výstup na karamelovou věž. A kdo to všechno zvládnul (což byli úplně všichni), mohl se ještě na závěr svézt na úžasné lanovce. Toto dobrodružné odpoledne bylo ukončeno opékáním špekáčků u společného táboráku. A komu se ještě stále nechtělo spát, mohl si vychutnat poslední třešničku na dortě ve formě her, jako byla třeba písňalka či buldoci.

Doufám, že se to všem líbilo a věřím, že se příští rok zase všichni ve zdraví sejdeme. *Za skauty Aneta Lejsalová*

Chodit do skautu ještě neznamená, že skautem skutečně jsi. To je spousta práce na sobě samém a trvá celý život. Avšak na začátku stojí vždy rozhodnutí ke skautům se přidat. To už těžké není vůbec.

Ve Slušovicích můžeš začít v jakémkoli věku. Máš-li 6 - 11 let, pak se staneš vlčetem nebo světluškou, pokud jsi starší, tak se připojíš ke skautům a skautkám. Na jejich schůzkách, které bývají každý týden, se dozvíš vše potřebné, co by jsi měl(a) zvládnout, aby jsi se vydal(a) nejlepší cestou ke skutečnému skautování.

Každého nováčka se rádi ujmeme a vůbec nevadí, když se k nám přidáš v průběhu roku. Přijdeš tak však o část dobrodružství, která do té doby stihneme prožít. Ale jak tvrdí staré vikingské přísloví: "Dnes je lepší než zítra, a zítra je lepší než den, jenž následuje." Proto neváhej a neboj se kdykoli přihlásit. Uvidíš, že o dobrodružstvích nemusíš jen snít, ale můžeš je skutečně prožít. Musíš především sám chtít...

Ve dnech 28. – 30. srpna proběhla sbírka pro Diakonii Broumov. Pořadatelem je město Slušovice ve spolupráci s Klubem křesťanských žen. A právě těmto ženám patří největší dík. Sesbíralo se devadesát velkých krabic a pytlů šatstva. Slušovice jsou jedním z největších dodavatelů, kteří s diakonií spolupracují. V letošním roce jsem Vás také oslovila s prosbou o finanční pomoc, která je příspěvkem na dopravu. V pokladničce bylo vybráno 1020,-Kč. Tato částka byla poukázána na účet diakonie. Za spolupráci a otevřené srdce i dlaně Vám všem děkuje ředitel Diakonie Broumov pan Ing. Vítězslav Králík. Píše: „*Děkujeme Vám za dosavadní spolupráci v roce minulém i letošním. Chtěli bychom Vám prostřednictvím tohoto dopisu poděkovat také za finanční výpomoc naší organizaci, a to ve velké míře, protože Váš dar je pro nás opravdovou pomocí. Tím, že nám takto finančně pomáháte nás utvrzujete, že naše práce je nepostradatelná a díky lidem, jako jste vy, nám stoupá energie a chuť pokračovat v práci a pomáhat tak těm nejpotřebnějším. Ještě jednou Vám děkujeme a přejeme hodně úspěchů jak v práci, tak v osobním životě.*“

CO JE DIAKONIE BROUMOV?

Občanské sdružení, jehož posláním je pomoc lidem, kteří se z různých důvodů ocitli v krizové životní situaci a na okraji společnosti, s cílem pomoci jim osamostatnit se tak, aby opět našli své místo ve společnosti. K tomu jsou zaměřeny veškeré projekty a programy.

Nová šance: projekt spočívá v poskytování sociálních služeb osobám se zdravotním postižením a lidem v nepříznivé a kritické životní situaci.

Zpět do společnosti: cílem projektu je omezit izolaci, podporovat znevýhodněné skupiny ve vztahu ke vzdělání a vstupu na trh práce a integrace

osob propuštěných z výkonu trestu nebo osob opouštějících ústavní nebo ochrannou výchovu.

Equal: Projekt vytvoření metodiky pro zaměstnávání obtížně zaměstnatelných skupin, zvláště se změnou pracovních schopností při ekologické činnosti.

Střecha pro všechny: Navazuje na předchozí aktivity Diakonie Broumov, která dlouhodobě řeší komplexním způsobem problematiku osob bez přístřeší.

Alespoň stručně jsme se vám pokusili přiblížit práci těch, kterým pomáháte.

místostarostka



Skautské středisko ve Slušovicích - schůzky přes týden

1. chlapecký oddíl	Kurahee skauti (11-15 let)	pondělí	15:30-17:00
<i>kontakt:</i>	vlčata (6-10 let)	pátek	15:30-17:00
Dan mob. 728 466 621			
2. dívčí oddíl	světlušky (předškoláci – 10 let)	středa	16:00-17:30
<i>kontakt:</i>	světlušky (předškoláci – 10 let)	čtvrtek	15:30-17:00
Čučí mob. 732 547 056	skautky mladší (12-13 let)	čtvrtek	15:30-17:00
	skautky starší (14-15 let)	pátek	15:15-16:45

Upozornění vlastníkům či uživatelům nemovitostí (pozemků) na dodržování povinností vyplývajících z § 46 odst. 9 zákona č. 458/2000 Sb. (ochranná pásma)

Na základě § 25 odst. 4 h) zák. č. 458/2000 Sb. žádáme vlastníky či uživatele nemovitostí (pozemků) o odstranění nebo okleštění stromů a jiných porostů ohrožujících bezpečný a spolehlivý provoz elektrického distribučního zařízení.

Odstranění nebo okleštění stromů a jiných porostů musí být provedeno ve smyslu zákona č. 458/2000 Sb. – „Energetický zákon“ a ČSN 333301 – „Stavba elektrických venkovních vedení“, dle níže uvedeného výpisu z citovaných předpisů:

- 1) u vedení nízkého napětí (400/230 V) je předepsaná nejmenší vzdálenost porostu (s uvážením ročního přírůstku či vychýlení porostu při větru) od vedení 1 m,
- 2) u vedení vysokého napětí (22 kV) je předepsaná nejmenší vzdálenost porostu (s uvážením ročního přírůstku či vychýlení porostu při větru) od vedení 2 m a dále je nutno respektovat ochranné pásmo, které je vymezeno vzdáleností 7 m kolmo od svislé roviny krajního vodiče na obě strany a kde je dovoleno pěstovat porosty pouze do výše 3 m,
- 3) u vedení velmi vysokého napětí (110 kV) je předepsaná nejmenší vzdálenost porostu (s uvážením ročního přírůstku či vychýlení porostu při větru) od vedení 3 m a dále je nutno respektovat ochranné pásmo, které je vymezeno vzdáleností 12 m kolmo od svislé roviny,
- 4) v lesních průsecích jsou vlastníci či uživatelé dotčených nemovitostí povinni umožnit E.ON Česká republika, a. s., udržování volného pruhu pozemků o šířce 4 m po jedné straně základů podpěrných bodů nadzemního vedení.

Práce, při kterých by mohla být ohrožena bezpečnost osob, technický stav vedení nebo jeho provoz, může být prováděna pouze se souhlasem E.ON Česká republika, a.s. a za dozoru osoby jí ustanovené.

Odstranění a okleštění dřevin proveďte prosím v termínu do 15. listopadu tohoto roku.

Uplyne-li uvedená lhůta marně, oznamujeme tímto, že zaměstnanci E.ON Česká republika, a.s., vstoupí následně na dotčené nemovitosti (pozemky) a provedou odstranění a okleštění stromů a jiných porostů vlastními prostředky. Užitková dřevní hmota bude ponechána na místě k dalšímu využití vlastníkem či uživatelem nemovitosti (pozemku), vzniklý klest a zbytky po těžbě budou zlikvidovány E.ON Česká republika, a.s.

Bližší informace Vám poskytneme na telefonním čísle 577 163 354.

V pondělí 4. září 2006 zahájilo školní docházku 50 prvňáčků

4. září nastoupilo do prvních tříd 50 dětí. Byly rozděleny do 1. A s třídní učitelkou Emilií Elšíkovou a 1. B s třídní učitelkou Evou Vinklárkovou.

Třídy byly připraveny a vyzdobeny tak, aby se prvňáčkům ve škole líbilo, a to nejen první den. Do školy přišli děti doprovodit rodiče, sourozenci, ale také babičky a dědečkové. Určitě si rádi zavzpomínali na dobu, kdy šli poprvé do školy. A tak se stalo, že ve třídě bylo 25 dětí a 50 dospělých. Přesto panovala veselá nálada a děti si odnášely ve svých aktovkách nové pomůcky a na krku pro štěstí a úspěšný rok sluníčka a kočku s pejskem. Věříme, že jejich rok bude opravdu úspěšný a rádi budou vzpomínat na první vstup do školy.

Eva Vinklárková, Emilie Elšíková



Pozvánka na koncert „Zpěv srdce“

(z díla a ze života Jana Jakuba Ryby)

14. října 2006 v 18:00 hodin v kostele sv. Jana Křtitele ve Slušovicích.

Koncert je syntézou varhanní hudby, zpěvu a slova, které se prolínají, vzájemně doplňují a umocňují v jeden celek. Jeho interprety jsou vynikající umělci.

Šest částí z vlastního životopisu J. J. Ryby zpracoval a přednese herec Divadla Za Branou, Lyry Pragensis a host činohry Národního divadla pan Vladimír Matějček, básník, scénarista a režisér.

Rybův „životaběh“ se pojí s jeho varhanními a sborovými skladbami. Varhanní skladby z Rybova cyklu „Novae et liberae cogitationes“ hraje známý varhaník pan Michal Novenko. Spoluúčinkovat bude také slušovický chrámový sbor pod vedením pana Karla Smutného.

Srdečně Vás zveme prožít sobotní večer svátečním způsobem.

Věřím, že Slušovice opět získají punc kulturního a velmi citlivého prostředí.

místostarostka

OKÉNKO VČELARŮ

Med zabraňuje ukládání cholesterolu

Dlouhou dobu se doporučovalo, aby se lidé při zvýšených hodnotách cholesterolu vyhýbali medu. Mezitím bylo zjištěno, že konzumace medu může přispívat k předcházení kardiovaskulárním onemocněním.

Studie, provedená v dubnu 2002 na universitě v Illinois v USA, uvádí, že med obsahuje látky, které zabraňují ukládání tuků na stěnách krevních cév, tak je zamezeno tvoření plaku. Tento proces způsobuje z větší části flavonoid quercetin. Tato žlutá látka široce rozšířená v rostlinném světě patří k důležitým ochranným látkám mezi flavonoidy. Protože tmavý med má vyšší obsah flavonoidů, má medovicový med vyšší účinek na snižování množství cholesterolu než med květový.

Informace MÚ

Na městském placeném parkovišti na sídlišti Padělky zůstala volná ještě dvě parkovací místa. Pokud máte zájem si místo na parkování pronajmout, můžete se obrátit se svou žádostí na paní Hlaváčovou, sekretariát starosty.

KALENDÁRIUM

Z KULTURNÍHO A SPOLEČENSKÉHO
ŽIVOTA VALAŠSKA

Ř Í J E N

• 9. 10. 1934 se v Březové u Zlína narodil malíř a grafik **Jiří Holík**. Absolvoval SUPŠ v Uherském Hradišti u prof. Vl. Hrocha a K. Hofmana a působil v Ostravě. Od roku 1995 žije a pracuje v Hrobicích. Je zakládajícím členem Skupiny 4 UVU SVUT Ostrava a učil na Uměleckoprůmyslové škole v Ostravě. Maluje expresivní plátna krajiny z rozmezí Valaška a moravského Slovácka.

• 10. 10. 1891 se ve Zlíně narodil **František Lydie Gahura**, architekt, urbanista a sochař, výrazná osobnost zlínské meziválečné architektury. Studoval sochařství a architekturu, byl žákem profesorů Jana Plečnicka a Jana Kotěry. Podle jeho projektu byla v roce 1923 realizována stavba zlínské radnice. V polovině dvacátých let projektoval první průmyslové budovy s železobetonovou konstrukcí pro firmu Baťa. Pracoval na regulačních plánech Velkého Zlína, podle něhož se téměř dvacet let stavělo. Jeho jméno je spjato se zlínskou nemocnicí, Masarykovými pokusnými školami měšťanskými, obchodním domem, kolonií domků Domov nebo Velkým kinem.

• A když jsme u meziválečné architektury, dne 26. 10. 1901 se v Idriji ve Slovinsku narodil **Vladimír Karfík**, světově uznávaný architekt. Po studiích v Praze pracoval v letech 1925-1926 u Le Corbusiera v Paříži. V roce 1930 nastoupil jako vedoucí projektant u firmy Baťa, kde působil do roku 1946. Je označován za tvůrce zlínské funkcionality. Projektoval hotel Moskva (spolu s M. Lorencem), evangelický kostel, ZŠ na Zálesné, několik rodinných domů, Společenský dům v Otrokovicích, obchodní dům Baťa v Brně aj. Za svou činnost pro Zlín je prvním nositelem Ceny města Zlína (1993).

V rubrice byly použity údaje z Kalendária 2006, knihy Slovník osobností kulturního a společenského života Valaška a z naučného slovníku.

Děkujeme za hřiště!

Na tak malém nevyužitém prostoru na ul. Družstevní vzniklo něco tak překvapivého pro každého, kdo má chuť a možnost se hýbat. Odezva dětí a mládeže je jasná jejich přítomností na hřišti a my rodiče víme, kde si děti hrají.

Tento způsob využití volného času je jedním z neoptimálnějších. Takže naše město se tímto podílí na formování sportovního ducha naší mládeže.

Ti nejmenší na otázku: „Líbí se ti nové hřiště?“ říkají: „Líbí, ale jsou tam pořád děcka.“

A o to jde! Děkujeme.

*Za ostatní rodiče
Alice Matůš, Dostihová ul.*

Kudlanka nábožná – hmyzí dravec

Kudlanky jsou rozšířeny v 1800 druzích v tropech a subtropích. U nás jsou zastoupeny jediným ohroženým a chráněným druhem - kudlankou nábožnou (*Mantis religiosa* L.)

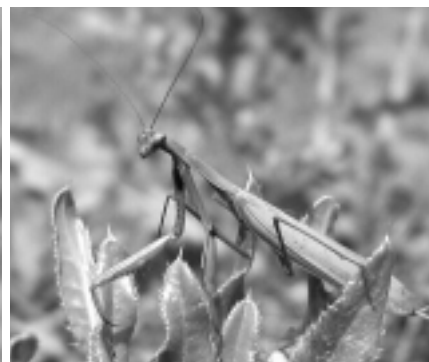

Tento teplomilný hmyz je běžný v jižní Evropě. U nás se vyskytoval v minulosti jen v teplých oblastech jižní Moravy.

Široké veřejnosti je dobře znám. Charakteristický je její postoj s loupeživým předním párem nohou, sepjatým jakoby k modlitbě. Smysl tohoto postoje je zcela jiný. Stačí, aby se v dosahu objevila vhodná kořist, a nohy se prudce vymrštlí. Jsou opatřeny trny a kořist nemá šanci na únik. Dospělci i nymfy (larvy) jsou velmi draví, loví rozmanitý hmyz, nejčastěji sarančata, mouchy a mšice.

Samice se i v době rozmnožování chová k menšímu samci jako k jakémoli jiné kořisti. Proto se samec před kopulací velice pomalu a opatrně, často po několik hodin, přibližuje zezadu k samici a po kopulaci naopak velice rychle prchá z jejího dosahu. Někdy se ale přece jen stává samec při pokusu o kopulaci obětí útoku samice a její kořisti.

Kudlanky kladou na přelomu léta a podzimu do speciálního kokonu (ootěky) 300 až 1000 vajíček, ze kterých se na jaře líhnou larvy, které procházejí nedokonalou proměnou (bez stádia kukly). Kokon je vytvořen ze sekretu přídatných žláz pohlavních orgánů.

Sekret tuhne na vzduchu v nahnědlou papírovitou hmotu. Na kokonu je patrné příčné proužkování, které vzniká postupným přidáváním jednotlivých vrstev sekretu. Každá vrstva vytváří komůrku, která je ještě dělena několika stěnami v buňky, z nichž každá obsahuje jedno vajíčko. Samice připevňují kokony na kameny nebo na stonky či větve vegetace.

Vývoj nymfy trvá u naší kudlanky 3-4 měsíce. Po několika nymfálních svlékáních (u naší kudlanky po 5 až 6) kudlanka dospívá. Nymfy se liší od dospělců především velikostí, menším počtem tykadlových článků a nemají vyvinutá křídla a vnější pohlavní orgány. Dospívají na konci léta.

Velikost dospělé se pohybuje mezi 4 až 7 cm. Svým zeleným nebo hnědým zbarvením a nehybností dokáže dokonale splýnout s okolím. Nebývá proto snadné ji najít. Nejčastěji se prozradí při přeletu z lokality na lokalitu a při hledání partnera.

V poslední době se začíná velmi výrazně šířit na sever a objevuje se i ve Slušovicích. Nejčastěji můžeme tohoto dravce pozorovat v srpnu a září. Sběr a chov dospělců i vývojových stádií je zakázán, neboť se jedná o druh v naší republice ohrožený a chráněný.

Vladimír Bělín

Ručně pletené košíčky, podnosy, kořenkovníky, zásobníky na ubrousky aj. výrobky z pedigu

(přírodní materiál)

Můžete si vybrat z nabídky již upletených věcí nebo lze uplést podle Vašich představ. Vybrat si můžete buď přírodní dřevěné dno nebo s decoupage (ubrouskovou technikou).

Pedig je možné barevně doladit. Vzorník s fotografiemi k dispozici.

Košíčky na zakázku budete mít připraveny nejvýše do 14 dnů.

Jana Kapustová * Rovná 306 * tel. 603 141 723

Vánoce se blíží, přijďte si vybrat pěkný dárek pro Vaše blízké. Těším se na Vaši návštěvu každý pátek od 13 do 19 hodin (zvonek na hnědých dveřích, samostatný vchod), po telefonické domluvě i jiný den.

Kreativní kurzy v říjnu

V říjnu se konají dva kurzy:

Po roce opakujeme **kurz savové metody na textil a konturování**. V minulém roce měl velký úspěch. Víím, že všichni, kteří jste ho chtěli absolvovat, jste jej nestihli, takže se můžete přihlásit letos. Naučíte se efektní techniku úpravy textilu, zkusíte si malovat konturovými barvami. Zjistíte, jak z tmavšího jednobarevného trička lze vyrobit jedinečný originál. Z kurzu si odnesete vlastnoručně vyrobené originální tričko. **Koná se v sobotu 14.10. ve 13.30 hodin.**

A druhým, již tradičním kurzem je **pletení z pedigu**, které se uskuteční **v sobotu 28.10. opět ve 13.30 hodin.**

Vhodné pro začátečníky i pokročilé. Ti, kteří se již s pedigem obeznámili a mají za sebou alespoň jedno předcházející pletení, mohou pokračovat košíky s pleteným dnem, ošatkami, košíky

s uchem, oplétat láhve či rám zrcadla nebo se mohou vrátit ke košíkům s pevným dnem – podnosům, zkusit si kulaté japonské tvary, prostě cokoliv se jim zalíbí. Lektorka Hanka bude mít s sebou i zrcadla k oplétání. Začátečníci se budou učit pracovat s pedigem při pletení podnosů s pevným dnem.

A pár zajímavostí nakonec:

Celkem ve Slušovicích proběhlo již 11 kurzů pletení. Alespoň jeden kurz absolvovalo 52 tvořivých lidí – převážně žen – nejen ze Slušovic. Jezdí sem nadšené pletařky z Uherského Brodu, ze Zlína, ze Závřetice, Všeminy...

Přestože je to práce i pro muže, přihlásil se jen jeden odvážný muž, který se, tomu věřím, v kolektivu cítil dobře. A také jeden mladý muž (6 let) pomáhal mamince stříhat proutky pedigu.

Jana Kapustová, lektorky Hanka a Jana

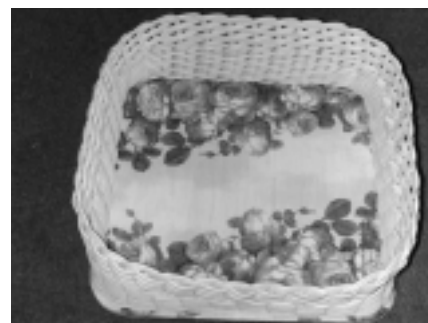

Aktuální kurzy najdete na www.sweb.cz/agentura.jasmina.



Informace z fotbalu



starší přípravka



mladší žáci



starší žáci

Podzimní fotbalovou sezónu zahájili chlapci FC Slušovice již začátkem srpna, kdy společně příprava a žáci odjeli na čtyřdenní soustředění na Kudlovskou dolinu. Dopolední a odpolední tréninky spojené s posilováním, soutěžemi a zábavou jen upevnily jejich kolektiv, a tak se po návratu s chutí pustili do pravidelných tréninků. Konec srpna znamenal nejen konec prázdnin, ale začátek fotbalových turnajů, na které se všichni moc těšili.

Pro přípravku a jejich trenéra Františka Pšenku byla loňská sezóna velmi úspěšná, po celou dobu udrželi krásné 1. místo. Kolektiv ve složení Martin Rybák, Marek Poslušný, Jiří Pšenka, Lukáš Výmola, Marek Macík, Patrik Bořuta, Martin Ševčík, Jan Buchta, David Mikel, Tomáš Pšenka, Tomáš Sedláček, Jakub Žůrek, Jakub Křížka, Adam Žáček, Ondřej Tkadlec, Matěj Buriánek, Matěj Machů, Adam Kališ, Adam Novák dokázal, že sportovní nadšení, chlapecká rivalita a kolektivní hra jsou zárukou kvalitních výsledků a že slušovický fotbal na ně může být právem pyšný.

Žáci si v minulé sezóně také nevedli špatně. Ačkoli trenéři mladších a starších žáků Libor Jaška a František Gajdůšek nemají co do počtu tak velkou základnu jako příprava, chlapci v každém turnaji krajského kola bojovali ze všech sil. Jména starších a mladších žáků Petr Mikšík, Dušan Malaník, David Semotam, David Gajdůšek, David Finsterle, Jakub Bořucký, Jiří Sedláček, Jakub Rudolf, Martin Malčík, Michal Gajdůšek, Jan Jaška, Jan Vlachynský, Lukáš Marušák, Svatoslav Tretyak, Jan Samsonek, Jakub Oškera, Patrik Stein, Jan Plšek, Pavel Budjač, Jakub Janků, Jakub Klimt, Martin Pagáč, Petr Hlaváč a Robin Nevřala nejsou neznámá a chlapci podávali na hřišti výkony, které nadchly nejednoho fanouška na tribuně.

Popřejme tedy všem těmto fotbalovým hráčům, aby i následující sezóna pro ně byla velkým sportovním přínosem a aby nastřílenými góly potěšili nejen sebe, ale i ty, kteří je pravidelně povzbuzují.

Při této příležitosti nesmíme zapomenout poděkovat všem sponzorům, kteří finanční částkou pomohli chlapcům zajistit nové dresy, balóny a jiné sportovní potřeby. Snad největší poděkování patří panu Petru Krajščákovi, Městskému úřadu Slušovice a panu starostovi Františkovi Pavelkovi a firmě Autocentrum Vsetín.

Společenská kronika

Jubilanti

říjen 2006

Františka Lexová	85 let
Františka Bednařiková	75 let
Jan Drábek	94 let
Milena Pšenková	75 let
Antonín Klímek	75 let
Marie Krajčová	75 let
František Vitovský	75 let
Marie Mikačová	96 let
Milena Brandejská	75 let

Srdečně blahopřejeme

Narození

Matěj Juchelka
Matěj Reischig
Denisa Chovancová

Šťastným rodičům blahopřejeme

Sňatek uzavřeli

Petr Krajšček a Eva Slováčková
Vojtěch Novák a Eva Janošková
Stanislav Čáp a Martina Holečková
Pavel Mašláň a Marie Rychtová

Novomanželům přejeme hodně štěstí

Úmrtí

Vlasta Gojná
František Kostka
Zdeňka Kalinová
Františka Kobylicková

matrikářka

Ohlédnutí za setkáním důchodců

14. září se zaplnila jídelna místní základní školy až po okraj krásnými dámmami a muži v seniorském věku.

Sváteční atmosféra a radost všech přítomných, kteří se upřímně těší, že společně prožijí podzimní odpoledne, to všechno vytváří půvab, pro který každý z nás rád přiloží ruku k dílu. Společným úsilím města Slušovice, pracovníků úřadu a členů sociální komise ve spolupráci se základní školou se daří organizovat již několik let toto oblíbené setkání.

Kromě dobrého jídla a pití měli možnost všichni účastníci potěšit také svou duši představením plným humoru, tance a kouzelných melodií, které nám pod názvem „Květy paní Operety“ přinesli sólisté opery a operety Slezského divadla v Opavě. Písňe z operet Veselá vdova, Země úsměvů, Čardášová princezna, Polská krev, Perly panny Serafínky, Podskalák... rozezpívaly celý sál. Všichni jsme odcházeli tanečním krokem domů. A ty z Vás, kdo jste se ještě neodhodlali tohoto setkání zúčastnit srdečně zvu na příští setkání. A tak za rok nashledanou!

Ráda bych touto cestou poděkovala panu starostovi za milá slova, otcí Emilovi, faráři farnosti Slušovice, za povzbuzení pro podzimní období života, panu řediteli základní školy za podporu



celé akce, panu školníkově za pomoc, vedoucí kuchyně paní Dubovské a všem kuchařkám za výborné vdolečky a chutné jídlo, které nám připravily, členkám sociální komise a všem úřednicím a zaměstnancům městského úřadu za dokonalou přípravu.

místostarostka

SMS infokaná - NABÍDKA ROZESÍLÁNÍ KRÁTKÝCH SMS ZPRÁV OBČANŮM MĚSTA

V roce 2004 jsme nabídli občanům města Slušovice možnost zaregistrování se do informačního systému krátkých SMS zpráv.

Této nabídce však využilo pouze 46 občanů (rodin). Zpráv, které zasíláme, není mnoho, protože vás těmito zprávami nechceme obtěžovat. Tento způsob informovanosti se týká především informací z města jako vypnutí elektrického proudu, pozvánka na zasedání zastupitelstva, pozvánky na koncerty pořádané městem.

Zasílání zpráv vás finančně nijak nezatíží. Zaplatíte pouze běžnou cenu za SMS zprávu při registraci.

• Jak se zaregistrovat pro příjem SMS zpráv?

Zašlete z vašeho mobilního telefonu SMS zprávu ve tvaru:
IK SLUSOVICE REG na telefonní číslo: 605 733 680

Současně vás žádáme, abyste po SMS zaregistrování co možná nejdříve oznámili na MÚ Slušovice tyto Vaše údaje: telefonní číslo, že kterého byla registrace provedena, jméno a příjmení, ulici a číslo domu. Informaci můžete sdělit e-mailem: mesto@slusovice.cz, telefonicky na čísle 577983344 nebo osobně na sekretariátu starosty města.

Údaje budou použity jen pro účely infokanálu MěÚ Slušovice.

KOSMETIKA

Denisa Škrabanová
Provádím ošetření
vysoce kvalitní německou
kosmetikou BIODROGA
- pánská a dámská řada

Mobil: 603 596 786

MASÁŽE

Ivana Miškařiková
Masáže – klasické
- medové (detoxikační)
- manuální lymfodrenáž
- indická masáž hlavy

Mobil: 732 211 990

Těšíme se na Vaši návštěvu
v provozovně na Náměstí svobody 27, Slušovice
(Za BILIARD – hernou)

PODĚKOVÁNÍ

Děkujeme všem přátelům a známým, kteří přišli doprovodit na poslední cestě pana **Františka Kostku**.
Manželka a děti

Děkujeme všem, kteří se přišli rozloučit na poslední cestě s paní **Františkou Kobylickovou**.
Manžel a děti s rodinami

Srdečně děkujeme panu starostovi, paní místostarostce, paní matrikářce a všem milým Slušovjanům za blahopřání k našemu svatebnímu výročí.
Josef a Marie Drábkovi

SLUŠOVICKÉ NOVINY • měsíčník města Slušovice, vydává Městský úřad Slušovice, PSČ 763 15.

Redakční rada Blanka Lisovská, Hana Hlaváčková, Jana Kapustová a Jana Marušáková. Grafická úprava, zlom RENO Zlín, tisk D print Zlín. Náklad 1200 výtisků. REG MK ČR E 13113. NEPRODEJNÉ.

Vyjádřená stanoviska v uvedených příspěvcích se nemusí shodovat s názorem redakce SN.